盛京時報

昭和七年三月廿八日　陰曆二月廿二日　中日紀載休刊

發行人 佐原篤介　編輯人 菊池貞二　印刷人 東光明　發行所 盛京時報社　奉天鼓樓南
盛京時報支社

停戰正會議 開小委員會 双方主張尚未一致

【上海二十六日電通電】停戰會議散會後、發表左記聲明、本日會議之議題、就確認撤軍撤收任務之混合委員會之編成、並對於其任務事項討議、大體達到結論、又一方爲關于兩軍撤收細目的事項協議、設置小委員會、即時開始審議、小委員會由中日及四國武官組織之、

【上海二十六日電通電】停戰會議特別小委員會、自午後三時在英國總領事館開會、由日本側田代少將喜多大佐阿部海軍大佐佐尾中尉、中國側黃強外一名、並各國武官出席、就日本軍撤收線及撤收期日、中國軍駐兵地點等、爲專門的協議、至午後五時散會、

【上海二十六日電通電】停戰會議特別小委員會、就日本軍撤收線問題、日本側主張眞茹、楊行鎭獅子林砲台、寶山縣之線、中國側對之表示不承認、且主張過渡的撤退吳淞後、入上海租界、並不承認至圓桌會議、在吳淞駐兵、彼此意見、仍有多大之距離、尚有中國軍駐兵地點、決定爲太倉崑山松江之線、中國兵不進入、自用大將之指定線內、中國委員會議後、向列國武官說明中國側之主張、

【上海二十六日電通電】停戰會議特別小委員會散會後、發表左記聲明、就中日兩軍撤收及其他重要問題二三件、討議結果、有若干點意見一致、撤收問題具體的事項、詳細討議、但該會議未進行、尚未會議報告程度、預定二十八日午前十時與本會議並行小委員會、

馬福祥來平

太原訊云、馬福祥及張學良代表富雙英、在并任務已畢、二十二日午偕同赴平謁張、此間派代表崔廷獻、蘇體仁偕往晤張、閻親赴車站送行、在車中與馬富作十餘分鐘談話始告別、

四川軍 尚未果出

成都訊云、中央當局日前來電、指調川軍六師東下禦侮、計劉湘劉文輝各出二師、鄧錫侯田頌堯各出一師、先到武漢集中以便策應各方、劉湘奉電後、曾召集將領會議一致贊成、惟具體辦法、須與各軍長擇地會商、始能決定、當由劉分電劉文輝鄧錫侯田頌堯楊森劉存厚李家鈺等、其大意以奉令出兵、集中武漢、自當依此爲出兵初步、惟川省部隊系隸各軍、平日種種、俱各自爲謀、千里行師、備具非一、如事多牽涉、其行措滯、必誤戎機、待商者一、各軍戍守地方有責、出發前後、規劃宜周、如戰事延長、前方須繼續供給、遣調亦應預籌、待商者二、國家危亡、禍在眉睫、當一心赴難、共矢忠誠、文電往復、慮欠周詳、請速約定適中地點及日期、捘邇相商、共同決定等語、劉文輝鄧錫侯田頌堯接電後已一度會商、決於最短期間實行出兵、並擬預徵全省糧稅一年、以作戰費、先滙四十萬元接濟中央、以後按月滙解三百萬元、此項辦法、劉湘已表贊同、糧稅一項、係各就防區徵收、免生問題、惟出兵路線、須經過川東地段、各軍請劉湘早爲指定、以免因假道發生誤會、劉覆電謂已令夔巫宜沙駐軍先有準備出發、各軍部隊即由夔巫通過、至會議地點擬在遂寧、日期尚未決定云、

粵派陰謀爆沈日艦 日本側考慮對策中

【上海二十六日電通電】中國側實行停戰交涉、一方企圖爆沈日本軍艦之陰謀暴露、其內容爲廣東派使元海軍軍人全彥山、在法租界大世界附近、製作六百基羅之大型機械水雷三〇、積載第十九路軍小艇二雙、在鎭江敷設、一方又判明在法租界青幫之頭目黃金榮勢力地域內之工場、製作機械水雷十八個之事、實係是等水雷以爆破日本艦船之目的製作、日本側正考慮對策中、

漢口日界撤去防備 恢復交通頓呈活況

【漢口二十六日聯合電】因上海事件告一段落、本埠對日感情漸呈和緩、關澤第一遣外艦隊司令官於昨日抵漢後、即時與坂根總領事協議結果、決定將在租界內外防備設施、實行撤去、迄至本日午後五時、在租界周圍之鐵條網二千米突、及各要路遮斷綱、全部撤去、恢復交通、因之租界內外頓呈活況、

滬變中之杭州形勢

杭州訊云、滬變迄今、逾三十四日之久、雖隆隆之砲聲、不能透達耳際、但軋軋之飛機則已屢次光臨、市上雖無損失、卻已飽受虛驚、一月來之杭州、大可一述、茲將各方觀察所得、誌之於下、

金融 金融係社會命脈、杭州金融市面、幾完全和上海有關、去年受歷臘底、滬變突發、金融市面不無影響、幸省府竭力維持、鈔洋通用、遂未發生恐慌、臘歷年終、杭市錢莊歇業者達十一家、其實平時均可維持過去、依照慣例、舊曆正二十過後、市面即開始交易、今年大家都因着經濟枯窘、雖有來往、卻都有限止、並不是像以前憑着信用做交易、現在須要現進現出、可說是在市無面、據銀行界說、杭市現在有一百萬元的現款、即足以調劑市面、同時因着事重心移到了上海以北、因此杭滬間的滙兌已照常流通、

商業 杭市商業於滬戰中最感痛苦、外間貨物、不能輸入、民衆限制用度、然商家則不能十分緊縮、一切開銷、仍然如舊、同時商店進貨、完全要現款、而錢莊不開市、現款無處可移動、其不能事做現款交易之商號、休業者不少、而一班工人復以該項商號並未虧本、尚要休業、則工人生活當更難維持、遂向市府請願、結果各商號開有復業者、統計關門者有二三十家之多、而門前懸有生財招盤的字條、亦有十餘家之多、像這樣的不景氣、都是戰神的罪惡啊、

工業 杭州市唯一工業是綢綢業、附屬業尚有撚絲綢綢廠等等、其之機械上的五金翻砂工業、都類乎此、但是在承平時代直接幾萬人依着爲生、間接幾十萬人靠着爲活、去歲先自東北事變、繼之以上海戰事、所以幾十家的大織綢廠幾百家小的織綢機坊、一概停工、即在國際貿易場上占有地位之緯成織綢公司、資本雖達二四百萬、亦因着資本不能流通、而宣告停頓、該公司在滬杭嘉興、均有分廠、工人有五千人左右、現在雖經市政府建設廳財政廳竭力維持、終無辦法恢復、此外三友實業社杭廠、工人亦三千左右、滬變後亦告停頓、工人數向廠方交涉、請給川資回籍、廠方仍在猶豫中、

學校 滬變物質上損失固然甚鉅、在十四萬萬以上、但是無形的損失、江灣吳淞眞茹三區學校盡燬於砲火炸彈之下、許多青年失學、杭州地雖安全、各學校在最初開學的時候、一般學子都裹足不前、後來開校多日、杭市比較安靖、同時各校因着滬地失學的青年都來請求轉學、浙大學生均來借讀、各校遂均復課、同時上海復旦實驗中學、及上海法學院、均在杭州租屋上課、因這一來、不獨杭州的大小學校有人滿之患、就是各縣的中小學校學額亦較以前擴充、這些總算意外人意云、

民政黨樹立新政策 若槻總裁發表政見

【東京二十六日聯合電】若槻總裁、于二十五日在民政黨議員總會、演說關于順應破壞舊本位制度後之情勢、樹立新政策、有所闡明、因之民政黨政治上之進路、即此後該黨之政務調查會、樹立具體的政策如何、尤堪注目、

郭泰祺談停戰交涉

【上海二十六日電通電】郭泰祺退出停戰會議後表示談話如左、近至今日之會議、大體順利進行、交涉問題係專門的事項、故設科委員分會進行討議、基礎協定責任上、全與重光公使出席因双方互讓、希望打開難局云云、

寧日領事館員返城 約亘二個月船上生活

【南京二十六日電通電】自一月二十八日以來、約亘二個月在汽船雲陽丸生活之南京日本領事館員、因停戰會議進行、中國側感情和緩、一方基于國民政府之懇請、自本日返城、內領事館執務、

格桑澤仁 叛亂之眞相

上海訊云、成都電、格桑澤仁、係奉中央命來巴、專辦靈務、乃乘駐巴軍隊前往防堵敢番時、勾結土匪民團、於青（一九日）藉宴請全城首領爲名、將在座人員一律扣留、繳去當守馬軍槍械、川康邊防總指揮部、除飛飭各部嚴防外、並電中央請示、

上海日軍二次歸還

【東京二十六日聯合電】關於上海派遣軍第二次內地歸還之件、本日已經允准、即時發令、

汪精衛慰留韓復榘 韓覆電允打消辭意

濟南訊云、汪覆韓復榘電云、濟南韓主席向方兄鑒、密奉讀寒（十四日）電、具佩謙衷、此次二中全會議決、現役軍人不得兼任政務長官之規定、應於最短期間次第實行、於確立軍民分治原則之中、仍留審時度勢斟酌緩急之餘地、現在寇氛方亟、魯境地處衝要、正賴我兄長才共濟、兼顧統籌、務請積極負責、勿萌消極、俟危機已過、從容討論、我兄任其難者重者、而以較輕較易者委托其他同志、分任仔肩、庶幾責任與謙退之心兩得其當、想高明必以爲然也、掬誠奉覆、諸祈鑒照、弟汪兆銘篠（十七日）印、韓覆汪電云、南京行政院長汪鈞鑒、密、奉讀篠電、猥蒙溫諭慰勉、感激五中、職分屬軍人、始終以服從命令爲天職、當此國難方殷、本不敢於危急存亡之際、堅求辭卸仔肩、惟山東綰轂南北、且當黃渤兩海要衝、形勢異常嚴重、自顧菲材、難膺艱鉅、深恐貽誤地方、兼誤國家、是以電請辭去本兼各職、若賢自代、職生平素志、深願率兵屯邊、從事西北開墾、藉固邊防、現既辭不獲請、惟其靜候時機、倘得接替有人、荷生成、實無涯涘、謹電先覆、職韓復榘叩、號（二十日）印、

馬福祥在并 談邊防問題

太原訊云、馬福祥昨日抵并、訪記者、余與閻錫山主任向無投契、分襟已久、特來一晤、擬在此間少作勾留、即赴平晤張（學良）並擬前往濟南訪韓（復榘）、暫不擬赴甘、康藏問題、因康藏接界處人民意見相左、相沿既久、積怨頗深、初由小而大、值此國家多事、中央無暇顧及、致彼此兩方全無忌憚、遂致愈演愈烈、難於解決、至蒙古爲北方屏藩、於我國甚爲重要、所幸蒙藏兩地一般智識份子、多對中央服從、俟國內各種問題解決、政治入軌、則此項糾紛、即可自了、西北各地、蘊藏甚富、荒地甚多、當此國窮民困、開發西北實業、爲當務之急、閻主任籌辦西北實業公司、甚表贊同、至余擬入股本事、已託於閻、該公司、現正積極籌辦、諒不久即可開幕云、

又閻於今日午後、假請綏署設筵歡宴馬福祥、邀趙戴文、徐永昌、楊愛源、孫楚等各軍政要人作陪、席間對開發西北實業、及鞏固西北邊防各問題、作長久之研究、

鄂主席更替

南京訊云、行政院二十二日開第十四次會議、各部長次長列席、汪精衛主席、決議案、（一）決議湖北省政府委員兼主席何成濬、委員兼民政廳長朱懷冰、委兼財政廳長吳國楨、委員兼教育廳長黃建中、委員兼建設廳長方達智、委員何葆華、馬登瀛、彭介石、陳光祖應免本兼各職、並任命夏斗寅、朱懷冰、沈肇年、王世傑、李書城、孔庚、鄭楨、程汝懷爲湖北省政府委員、並以夏斗寅爲主席、朱懷冰兼民政廳長、沈肇年兼財政廳長、王世傑兼教育廳長、李書城兼建設廳長、（二）決議湖北省政府秘書長彭介石應免本職、任命楊在春爲湖北省政府秘書長、

木越男逝世

【東京二十六日電通電】元陸軍大臣貴族院議員木越安綱男、本日（二十六）午前一時、因病逝世、享年七十八歲、

日政府收買產金七百萬

【東京二十六日電通電】日政府經日本銀行收買之產金總額、達七百萬圓、日內將輸送海外、充當政府之外國支付、

郭中國領事抵橫濱就任

【橫濱二十六日聯合電】駐橫濱中國領事郭維民、于二十六日午前七時、由上海抵橫濱就任、

胡漢民赴粵

香港訊云、胡漢民十八日晨偕女木蘭及李仙根乘佛山輪晉省、係因乃兄靑瑞葬事、

開往青島上海（上午十一點）
△長春丸 三月卅一日
△奉天丸 三月廿七日
△濟通丸 開往天津（至天津止）三月卅一日下午八點
△天津丸 開往天津（至塘沽止）三月廿七日下午十點
電話四一八五番
大連汽船株式會社
關東貨客經理店 大連市敷島町六番地 永和公司 電話七八二七五番 七八六八番
阪神航路專屬荷取扱店 大連市須磨町六〇番 澤山兄弟商會 電話長 五二六二番 四六八一番

買一送一
夏氏化痔膏 化痔土龍散
每盒現洋一元 半料六元 一料拾元
主治廿四種痔症無論年久新得內痔外痔各種痔漏神效非常一用此藥痛止膿消其管斷根永遠不犯爲普濟患者起見特爲買一送一祈請患者勿失良機是幸
外埠函購免收郵費 奉天大西關陶然里廿三號門牌一三二號
夏福興堂啓

嗶嘰呢 毛斯呢 毛毯呢 厚呢 另外有多種衣料 價格從廉 賜顧諸君注意是荷
日期 自大同元年三月二十日 至大同元年三月三十日
奉天 滿蒙毛織工廠
售貨處大東門裡
地址 怡信洋行 電話 日二二二一番 滿二八八一番
歡迎參觀
大滿洲國建國記念
大減價出售
勿失良機
洋服『上衣、砍肩兒、褲子』一套 大洋三十元
『上衣、褲子』一套 大洋廿四元
精工料實 物美價廉 請試一試

慶祝新國家成立
啓者敝社開設以來深蒙各界諸君之惠顧深爲感謝此次敝社今屆開催新國家建國記念之期特別大減價出售賜顧諸君務請光臨是荷特別奉仕

感謝眼科聖藥（琥珀光明丸）

瀋陽地方法院登記處書記員來函 唐宗寅先生云英美大藥房大鑒敬謝者敝人於去春偶患目疾初起不甚爲意漸至雲翳遮睛視物不明且觸怒時發因火即犯歷經中西醫治迄未見效終日憂悶不堪其苦因閱報章載有貴藥房自製內服眼科聖藥琥珀光明丸專治男女老幼遠年近日一切雲朦翳障暴發火眼等症閱悉之下不勝欣喜隨至貴藥房購買一盒試服六日果然見效連服數盒目疾若失而翳障盡去光明復原矣斯誠不愧眼科聖藥敝人感佩之餘敬申數語以鳴謝忱
○謹將定價開列於後琥珀光明丸六日用量現大洋一元用二日者四角
○總售處奉天大西城門外電車站英美藥房

戒煙
快法的 二日完全戒除
慢法的 七天安全忌好
快樂的 精神永久照常
如意的 不受絲毫痛苦
安全的 百病太然不犯
歡喜的 心中非常愉快
完善的 老幼皆可入院
滿足的 癮與病一齊治
保險的 永久不想煙抽
可樂的 如再吸煙嘔吐
永久的 担負完全責任
看護周到 入院隨意 戒費極廉 函索簡章請付郵票
奉天省城大西門外 振華醫院
注意 產婆收生 救護難產 晝夜不分 前往收生 春節一到 百病發生 診治各科 完全施診 注射 六〇六 九一四 一二〇六藥針 藥價特別從廉

哀啓者
顯考劉府君諱德新字潤亭慟於本年國曆三月十一日申時壽終正寢享壽五十又二不孝鶴齡等即日遵禮成服遠近親友恕不訃報謹登報訃聞
謹諏於國曆四月 八日 家奠 修經 九日 開弔 題主 十日 成主 禮祭 十一日 道經 發引
孤子 劉鶴齡 泣血稽顙
明服孫 鳳英 麟 泣稽顙
通唁處 瀋城大西關廣成德 奉天省城內老天合 奉天大西關 平康里二條胡同門牌一五四號本宅
喪居海城二道胡同本宅

瀋陽縣第四區全体公民謹啓
恭頌瀋陽縣第四鄉團團長陳公景珍擊匪安民之德政 啓者本區自成立鄉團以來經團長陳公景珍約束團丁嚴守紀律秩序無犯關於境內匪人尤爲驅除不遺餘力近有保勝匪帮在本區武靖營一帶滋擾爲陳團長督悉大爲震怒乃於本月廿一日下午二時許親率團丁前往將該保勝匪帮擊散并當場格斃匪人多名并擄大槍二十餘支馬廿餘匹現仍在嚴緝逃匪中于是本區匪患肅清民得安枕若陳公者可謂疾患如仇民之保障矣感激之餘謹登報端以鳴謝忱

嬰兒大救星
七世家傳秘方
世傳良醫張夢九專理嬰兒雜病
現寓奉天小西關寶慶堂應症今藉本堂開幕之期將世傳良藥照原價減半出售歡迎顧主之雅意也
平熱散 主治瘟疹瘟毒驚悸失不內熱咳嗽喉痛感冒傷四時午後發燒一切抽搐及魂不正之瘟病服之無風立效
消痞散 主治瘟疹瘟毒防飲食減少身體疲瘦及各種病症有病服之立愈無病服之可保安全
止痛膏 嘗解提升嬰兒氣卵一貼管保斷根凡小兒腹痛寒脹瀉痢不止及女子下部寒盛經血不調久不受孕等貼之立能收效
本外埠各大藥房均有代理
總批發處奉天小西關寶慶堂
市署化驗許可

淋濁的明星
山得爾精
急性慢性淋病？及年久白濁！
山得爾精、乃德國史萊爾氏所發明、在山爾藥廠製造爲空前未有之發明、乃淋濁斷根之藥也、藥內含有Sandel Pienvimin Salvocimmethylene Blue等高貴藥精、故效力極大、萬試萬靈、應爲淋病新發明絕妙之靈藥也、內中白檀油、非南洋熱帶產功効不著、本藥乃採取南洋出品最豐富之香油揀精貴所製成、故效力最大
山得爾精的治症
山得爾精、爲德國新藥、政府實驗、凡淋濁、新發明、治淋斷根唯一之藥也、輕者一盒、重者二盒、日久者三盒、服完之後、奏奇功、百效、萬試萬靈、非普通市中所售之一般無聊淋藥、所可比擬也、故歐美各國、急性慢性淋濁、尿道疼痛、風火砂淋、赤白淋濁、聖藥茲特效、女子白帶、子宮炎腫、尿意頻數、尿中混血、利尿不通等症
定價每盒大洋二元 每打二十元 外埠函購貨款先惠寄費在內
總經理奉天鼓樓西路南
金城大藥房
外埠代贈處 安東 瑞祥泰 洮南 德慶仁 遼陽 義和堂 營口 中西藥房 長春 中西藥房 江省 德泰東 大連 同德藥房 吉林 五洲藥房 鐵嶺 和發

贈送
價目
本藥房由上海包辦鹿胎冷香丸、爲救濟患病士女起見不顧原本特別犧牲五千盒、作爲贈送東北士女之用、以昭効力而便推廣、凡於贈送期內、買冷香鹿胎丸一盒者即送一盒、買半打者、即送半打、贈完即照定價售賣、機會無多、幸無失却、
定價每盒四元半打二十元買一盒送一盒外埠函購者貲款先惠郵費在內說明書函索附郵票一分即寄
總發行所 奉天鼓樓西路南 金城大藥房
外埠代贈處 安東 瑞祥泰 洮安 德慶仁 遼陽 義和堂 營口 中西藥房 長春 中西藥房 大連 同德藥房 吉林 五洲藥房 鐵嶺 和發久

婦女界之福音

貴婦淑女
經血不調 及經期腹痛
紫黑成塊 宮冷白帶
久不受孕 屢患半產等
鹿胎冷香丸
奇效如神
婦科聖藥、鹿胎冷香丸、專治婦女精血不調、經前錯後、經脈閉止、經來腹痛、色黑不正、紫黑成塊、崩漏子宮寒冷、赤白帶下、腰腿疼痛、夜不安眠、精神鬱悶、交接快感缺乏、午後發燒心跳心熱、自汗盜汗、癆病咳嗽、氣虛血虧不能安眠、或胸腹脹飽、飲食少思、或子宮有病多年不孕或患半產、連傷數胎、以上各症、一經服用無不力效、效力絕大、爲試爲靈、誠婦科第一聖藥也

平張謀亂滿洲 計無不試

張學良尚未放棄對滿野心、極力策劃顛覆滿洲國、共誌本報、茲據續訊、學良頃向○○美國鈔票公司批定印刷官銀號紙幣額數極鉅、再令心腹商人、攜此紙幣往前滿洲混賬殺價及其他運出北洋、聞該商人等已在奉省着手購買云、

又訊、該項紙幣又由海參崴流入北滿、奉省紙幣遂日頓呈加強度的增加、行市前途、殊堪憂慮云、

又訊、學良之顛覆滿洲國具體的計畫、不止於軍事武力、教育界亦受其害、即學良擬定提倡滿洲國教育界計畫、秘傳教員煽動學生、使之不附受滿洲國教育、同時極端宣傳學良北平中等地之學校云、

省警衛生課 會議事項

知令警察局衛生課長馮希濂、鑒於冬去春來、積雪融化、道路泥濘、行人均感不便、爲整理及注重春季衛生計、乃於廿五日午後二時、召集各分局衛生隊長、開衛生會議、議決辦法如下、(一)每分局添衛生夫十名、掃除各街巷積雪、(二)對於春季住戶衛生、隨時注意、並佈告商民注重春節衛生、(三)衛生汽車每日分班向各街巷拉運穢物云、

奉山鐵路定期 全綫開通

奉山鐵路管理局、爲謀交通之便利計、對於奉山間、通達大虎山間、錦州北票間之各支綫、茲定於四月一日、一律開通、以資交通之發展、並分配車輛中云、

電話局清理機號

奉天自動電話局、以事變以後、電話機號與使用者姓名

張于王三部 決計擴充

張海鵬、于芷山、王殿忠三部軍隊改編消息、迭見報端、頃悉臧式毅省長爲遵照新軍制計、故擬將該三師軍隊、再行擴編每旅增加數營、以資足防、大約於下月可能實行云、

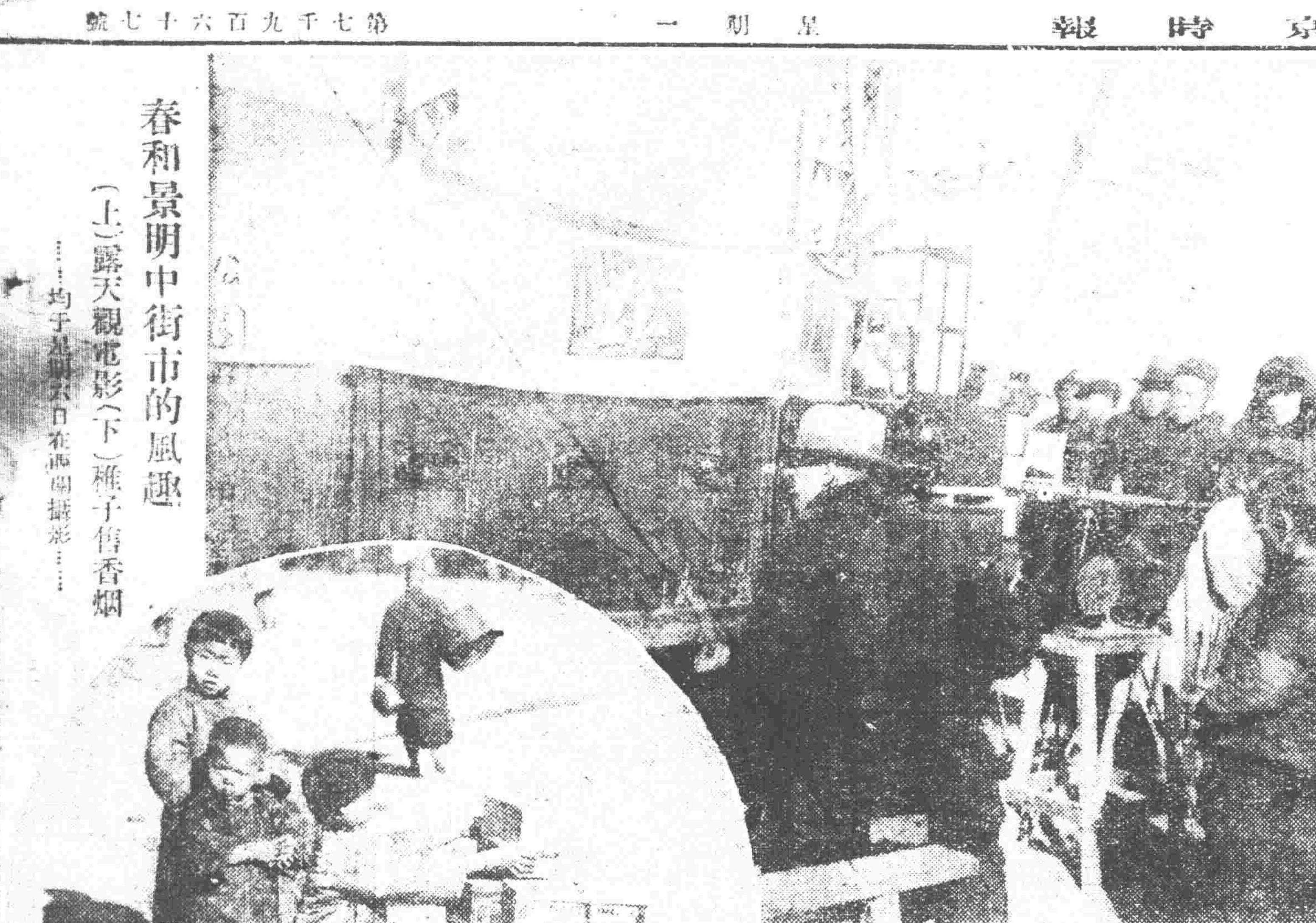

春和景明中街市的風趣

(上)露天觀電影(下)稚子售香烟……均于昨(二十六)日在西關攝影……

吉軍節節 壓迫匪軍

據駐烏吉密河步兵第十五旅長所報告、吉軍劉旅長率部已於廿五日早晨由烏吉密河出發、旋于午前九時許進抵吳家店與反吉匪軍步兵四千五百人騎兵一百人遭遇交戰、經一小時擊破之、旋于廿五日夜在吳家店東北方十五基羅米突之山地宿營、廿六日晨更向東北方面進軍、似將俟于深澂部進出黑龍宮、同時大舉攻襲同賓、當該戰役、劉部損傷、死傷兩人、至匪方損害現尚未詳云、

又訊、日軍多門部隊、計畫援助吉軍擊退反吉軍於方正通東、若吉軍戰鬬無有利的展開、則以其主力奪取同賓、擊退反吉軍於方正以東云、

省令收匪編爲 鄉民自衛團

奉天省長、臧奉九查各縣之土匪現多願投誠、悔過自新、惟此土匪爲地方治安計、當應收撫、查土匪收歸陸軍、對於訓練上諸多困難、現在對於彼等收編上當無妥善辦法、爲地方治安計、特令各縣政府速有收撫之準備、可編充鄉民自衛團、用以保護、鄉專任剿匪事宜云、

于司令出巡

東邊剿匪司令于芷山、近以瀋海鐵路附近、胡匪蠢動、爲注重治安及防剿計、特於廿六日出巡瀋海綫一帶、已電告省政府備查云、

同業會請減 電燈電話費

奉天市各行同業公會、鑒於市面金融枯竭、商業凋敝、大有難支之勢、乃聯名呈請總商會、對於電燈費電話費房捐各種、應請主管各機關、酌核減免、並請官銀號對於各商所貸之欵、分別減輕、緩限歸還原本、該會已轉請實業廳及其他各機關云、

熱湯聯絡王于 勸擁護新國家

軍閥張學良大勢已去、王樹常、于學忠、及其他舊部、多行離心、暗中倒張、熱河王湯玉麟、乘間聯絡王于、勸其暗中擁護新國家、以資團結、待機對張、有表示云、

實業廳調查 各縣礦產

奉天實業廳、茲爲注重各縣礦產計、其採成績若何、例須考查、於二十六日、派委員三人、分往東邊各縣調查云、

妓客自殺慘劇續詳 還是吃醋作用

商報所誌韓芳里妓客自殺慘劇、其經過詳情如下、工業區二馬路韓芳里門牌一二三號、四等妓館如意堂院內妓女馬翠蘭、年二十六歲、河北省北平人、于歲四月間、經該堂執事賈明川現大洋參百七拾元由北市場四等妓館貴香堂

接來搭住　該妓自移該堂以來、生涯尚屬不惡、核妓且有其生母馬白氏、年五十二歲、及其弟妹等四人、在工業區二街居住、所有一切之費用、悉賴該妓一人供給、于今春正月間、結識一朱光恩者、年卅一歲

昌黎縣人　在小西關德裕祥棧貨、舖內充當廚役、自相識以來、時往妓處茶叙、隨即宿于妓處、總計三個月來、共在該堂住局七十餘次、不意突于本月二十五日晨二時許、經市警第六分局局員王魯三等、于是時抽查該妓館之時、行經該堂、發現

慘殺妓女　及其自殺之慘劇、除當時飭警赶即救護朱光恩外、該妓因傷要害、早已魂眷鬼籙、朱光恩因傷及喉部亦已昏迷、不省人事、當經該分局致電地方法院檢查處、請即派員蒞場勘驗、一面飭警傳集各該親近之人等、聽候詢問、據該院內稍悉該妓之底蘊者談稱、自朱光恩

結識該妓　後所有往來住宿之費用、悉按半價付給、緣該堂妓女之宿資係與妓館分帳、該妓業將其應得之宿資、全部犧牲、以圖與朱某永久往來恩愛、近來該妓復又結識一某隊之偵探某、計在妓處連宿

住局兩次　而朱光恩到抵時、恒遭白眼、不似往日之情熱、及經要求住局時、該妓時常托故拒絕而不之許、並以如再住局時、須將終夜之局資、完全先行付給、方允宿住以相抗、朱某因懷有醋的意味、完全承諾、及就宿之夜、約對床第間事、亦未獲有相當之滿足、因而

醋波增高　殺機預起、次日二十四日夜、復往要求住局、時懷剃刀一把、于夜間將妓女慘害身死、以解其忿恨、窺該朱光恩意、似擬待天亮之時、將行乘隙脫逃、亦未可知、不意當廿五日晨二時許、警員等前赴該堂

抽查之際　朱恐事爲警方偵知、遂復用剃刀自刺喉部、經即救護、當時不克身死、及二十六日午間十二時許、經地方法院派檢查官孫今堂偕同檢驗吏何寶訓等會同第六分局局員王主任等驗得已死之妓女馬翠蘭、上髮身穿青毛葛小棉襖、內套白布小褂、下穿青素緞棉褲、內套藍布單褲、青絲綫襪、

頭東脚西　橫臥於坑上、臍下有刀傷一處、長約三寸一分、確係被人用剃刀刺中身死、該時妓母馬白氏及德裕祥櫃夥張玉堂等、均皆到場、據德裕祥商號櫃夥張玉堂談稱、該朱光恩因假德裕祥商號出外營業之際、時常

出外冶遊　經同人等屢經勸阻、亦未之改、致而發生此故等云、于檢驗完畢後、經即令飭死妓之母馬白氏領屍掩埋于二台子義地、朱光恩由妓館如意堂備棺、保由德裕祥櫃夥張玉堂具保調治聽候堂訊、聞該兇犯朱光恩、遲至二十六日午後三時許、在德裕祥商號內、已因傷殞命云、

男女師範初中等校 四月中旬復課 各縣小學紛函索樣本

奉天省教育籌備處、查省立男女師範及男女初中、原定四月一日開課、頃因種種關係、四月一日萬難開課、乃決定緩至四月中旬、方能開學、至於高中復課遙遙無期云、

奉天省各縣縣立小學、已先開學、因教課書各縣無存、尚付闕如、乃紛紛呈請省教處頒發樣本以便照翻印、該處已着手翻印樣本、定每縣發十本云、

奉山路改設 電氣路簽

奉山鐵路管理局長闞鐸、現以路簽有關行車、至爲重要、爰於月之廿五日、飭局車務處將奉山總站南站路簽改設電氣路簽、以利行車、該處已照辦設云、

省府令警局 保護鮮農

瀋境四鄉居留之鮮人甚夥、多以種稻田爲生活、昨秋事變後、四鄉胡匪蜂起、勢頗猖獗、該鮮民亦受有相當損失、及隨遷他處、省政府鑒於春耕已至、亟須使該農等開始耕種、免悞農時、特令縣警務局對於該鮮農等加意保護、及不得其擯斥之行動云、

趕跳之爭

瀋垣街市、每有乞兒三五、攜兒抱女、向來往行人、追逐索錢者、彼輩自名之曰趕跳、爲一種土語、即逐兒之意也、因彼輩衣履敝而不寒、專營是業、原非爲貧、知此意者、多不與之、而眞正乞食者、轉受其累、月之廿六日、晚五時、有一乞兒、年可四十、一望而知爲黑籍中人、由鼓樓南追一鄉間富翁、翁本吝嗇、而猶假示德意、當語之曰、手中無零錢、看你眞可憐、設在北關家門、當優給之、乞兒大喜、直追出小北門、翁始怒、出以惡聲、乞兒始怒曰、你不給錢則已、何必假說風涼話、今已至汝家矣、將何以慷之、翁亦怒曰、我不汝欠、窮追爲何、乞兒始知其爲山鄉來滋邏難之守財奴、大聲道不料今天趕了一隻白跳、(即白果)眞大晦氣、說罷憤憤而去、觀者咸大笑、

中央銀行總裁又訊 熙洽保荐榮厚

中央銀行總裁之人選、熙洽、吳恩培二氏、必居其一、已誌本報、茲據此間關係方面消息、中央銀行總裁一席、熙洽財政總長、不克兼任、特向政府保荐榮厚氏充任、能否實現、不得而知云、

年號上須冠「大滿洲國」

奉天省政府、頃奉國務院訓令、嗣後所有機關行文、佈告、及商號賬簿、文契、及一切契約等、於大同年號上、均須冠以「大滿洲國」四字、該省府即于昨飭所屬遵行云、

瀋水小新聞

少婦輕生　大南邊門外、住有馬姓少婦、年二十餘歲、不知緣何、與夫口角、忿恨在心、竟尋短見、於二十六日晚、私自逃出、欲上吊而死、幸經家人瞥見、加以阻止、未致殞命云、

小販倒霉　二十六日下午四時餘、有小販某、挑担行至小西關第五小學校後墻水坑處、因未加小心、致將貨挑翻仰、均落水內、挑內貨物、約值二元餘、該小販大呼倒霉不止云、

市井妖言　事變以來、盜匪紛起、邇來經各軍警、協力痛剿、漸行寧靜、乃近有一般愚氓、相傳舊曆三月三日、黎庶有難、自是日起、將天昏地暗四十天、人民患疫、死亡大半、必須於期內、焚香禱祈、始克免難等語、似此妖言惑衆、深望當局查禁、以安人心云、

騎車撞人　二十六日下午三時餘、有大西邊門外某洋櫃夥朱某、騎自行車往東關、行抵双小廟子胡同口、馳行如飛、一時不愼、竟將陳姓幼童撞倒、胳膊受傷、鮮血淋漓、不能動轉、經家人得信前來、騎車朱某業已逃去、將受傷幼童送往醫院治療云、

交涉署 暫緩組設

省政府對於本省交涉署之組設、現刻以爲外交部對於國商洽開始交涉諸手續、尚未經妥協接洽、故決緩行組設、凡有交涉事務、暫由本府或轉部辦理云、

著名大烟館被抓 煙犯廿二名煙妓十名

大西關五十間房胡同、必良撰著名烟館、二十五日午前十一時、被四分局局員、帶警十餘名、前往該處、當場將該分所長陳廣頤、及煙犯二十二名、並開燈供客人周紹貞一名、煙妓馬小靜等十名、煙具二十三套、即綁局四文途送地方法院、依法訊辦云、

各關商務分會 完全成立

各關商務分會、裁撤已久、自總會改爲會長制後、對於以前之舊制、在省政府新組織未頒佈以前、一律恢復、各關商務分會、現已奉命完全成立、所懸之木牌、上書某關商務臨時分會事務所、所有分會董事、及辦事人員、均經總會委派商人辦理云、

商團將改編防軍

省長臧奉久、以奉天省政商團、于事變後臨時編制、拱衛奉天治安、現地方逐漸安寧、商團名目無長久存在必要、擬將該團改編省防軍、俟將軍制擬定、即正式發表云、

市政公署委任 諮議及監印官

奉天市市長閻傳紱、近查崔且泰對於各界事項、頗有經驗、該市長特委爲本署諮議、崔氏奉委即到署視事、又委該署秘書劉印達述暫兼監印官云、

破獲反動份子

大北關橫街知府胡同、住戶傅忠言、容納一般浪人、日夜圖謀反動、爲滿日兩方所偵悉、前日前往掩捕、將該宅包圍後、搜捕反動份子卅餘名、惟傅某在逃、現正購線緝拿中云、

驅逐攤床案 碍難照准

北市場商務公會、依市場各商之請、特向警察當局提呈、請驅逐皇寺街攤床、以維市場商營業一案、警局以事關商業前途、與小商之生計、故處置此案、碍難照准、尚須考慮云、

保安隊在北關 查獲大宗子彈

奉天保安局傅警察長與吳佐周隊長、查大北關橫街陳香閣、存有大宗子彈、派第二大隊一分隊長趙吉英便衣赴陳某家、僞言購用、每百粒十四元交貨付錢、二十五日早四時、趙乃帶化裝警察僱成僱載重車、同陳某至大北門外瓷業公司北空地、啓出二十四箱子彈、裝車運城、並有王順、于子厚、王文安、宛玉祥、劉鳴九、朱寶山、當赴陳家取錢、傅警察長吳隊長趙孫兩隊長、帶警多數、至陳香閣家將取錢之若干人犯、一並帶局嚴行懲辦云、

謹防鼠盜

裕豐泰墻根出洞 精米舊鞋全被竊

大西關大街裕豐泰綠房、因其後院墻垣臨街、竟於前(月)二十五日夜、被賊由墻根掘洞入院、見各屋門關極嚴、不易竄入、獨有西下屋門戶大開、該屋係放置劈柴各種廢物之所、並存有粳米一石餘、院中有櫃箱舊鞋七雙、一併被盜無踪、揣測行竊之賊人數、當在三四人之譜、不然石餘之米、約有四百餘斤之重、一二人豈能負得、三四人相集行竊、直等於搶云、

商團分隊長 均行更換

商團成立之始、純爲商辦、所有分隊長、均由各大商號所派、茲者該商團業爲官辦、故商號前派之隊長、均行辭職、另由王桐軒團長、呈請省府委派、現在各關分隊部長、均行分別更換、新隊部接事云、

各縣教育局 教育處直轄

奉天省教育事務籌備處、奉省政府令、謂教育局長及縣督學、均由廳內直接委派、在廳未組織成以前、暫由籌備處直轄、對於教育方針該處尤應加督飭、以利進行、教育處現已轉令各縣云、

又教育籌備處長韋煥章、令師範初中男女各校、將班次級數呈報到處、以便編制新預算云、

電氣週間之成績 燈戶報名二千戶

奉天電燈廠、爲推廣電氣效能、促進營業、于二十日起舉行電氣週間、優待安設電燈者、至廿六日截止、到處報名按燈者達二千五百餘戶、共計燈頭一萬餘個云、

財政監會 呈報備案

【西安】縣財政監察委員會日前改組、經該會委員等七人、於月廿三日會議、將該會成立之經過、呈報西安縣公署、並轉呈奉天財政廳備案云、

奉令布告新京

【西安】縣公署奉奉天省政府令開、案奉國務院訓令、本月十五日奉令四十一號、建都長春、定日新京、特電知照等因、藏蓮溪縣長奉令後、除分令所屬一律知照外、並布告人民俾一體週知云、

指定穢物傾倒處

【西安】縣市政委員會、於月之廿三日在縣政府內開會、討論大致欲建築各大街之馬路、奈因街市不寬、不能行走大車、恐影響市面、故暫行從緩、修建馬路、次爲經警務局分令各分局所、指定各街巷之穢物處、以便傾倒云、

兵來匪去

【鳳城】奉天王旅長派兵一團、來鳳駐防、爲除暴安良計、於三月二十三日上午七時乘車來鳳、駐在西營、連防所及各處歡業舖房各界經商務會備上瀟擬似此歡迎、錦旗恐渠小醜、不難消除云、

戒殺耕牛

【鳳城】士紳秦鏡如等施送傳單數百張、並分貼市街巷口、謂云天子無故不殺牛、現春種秋收、悉憑牛力、曷寬因口腹之欲、竟殺耕牛、而不爲戒之哉、

汽車行招生誌聞

【鳳城】南街華興油坊住有汽車行入、貼出招生告白、以高等小學畢業、有同等學力者爲合格、四個月畢業後、本行給薪採用、優良者獎給汽車一輛、惟入學者須先交學費現小洋五十元、其餘五十元第二月交納、共需百元之譜云、

南滿電影開映

【鳳城】主催南滿鐵路公司後援自治指導部、於三月二十三日在大王家胡同戲園、開映電影會、當日午後一時開、至四時止、惟入場須有縣署總務科招待票云、又本邑大王家胡同戲園、自二十三日有南滿鐵路電影班開映幻象變各新片、參觀者頗覺可歡色喜云、

申縣長 維持春耕

【洮南】縣長申宗□氏、蒞任數載、對於地方新政之進行、不遺餘力、現以時屆春耕、民間損失甚大、恐人民無力下種、特籌設法維持、申縣長如此愛民、誠不可多得矣、

商會張主席 晉省會議

【洮南】縣商務會主席張慶九、因省垣總商會開聯合會、電召出席、張主席接電、即於三月二十一日、搭四洮火車晉省矣、

發生時疫

【洮南】本邑地居邊陲、寒暖不時、現在四民發生疫疹者甚多、幸無性命之憂、望同胞於飲食起居之間、多加檢點也、

警局發放警餉

【洮南】洮邑警務局移許越衡、對於警察薪餉、全爲關心、每屆薪俸領到、立即分發、從不停滯、現聞已將二月份薪金運到、日昨(即月之廿一日)該局長已責秘書兼會計王紹岐、並會同各放餉員、赴各區依次發放云、

課長視查公畢返局

【洮南】洮邑警務局總務課長李子馥、前奉令視查團警政各情、業誌前報、該課長已視查完竣、於本月二十一日率隊返局、該課長對於警政與革、定有一番建議云、

各界歡宴督辦

【洮南】本縣各界人士、因張海督辦、爲國爲民、督率大隊、出發剿匪、披星戴月、撲撲風塵、有功於民、於三月二十一日、同澤俱樂部、備酒席多桌、歡宴張督辦以酬其功、是日午後赴士齊集、大開議會、頗極其盛云、

學徒自殺

【洮南】本縣七間房大街、有潤北人設立理髮所、學徒某甲、不知因何、於三月廿日、手持剃頭刀自殺身死、該執事遠逃、經警務分局報告法院、朱院長已派檢察官協同檢驗吏蒞該舖驗明、始行掩埋云、

匪又披猖 粮車漸稀

【盤山】盤邑爲產糧之區、詢來每日售糧大車、不下一二百幀、近來胡匪又行猖獗、連日發生搶劫之事、因此稍事騷擾、人心又起恐慌、蓋匪不能清、則百務皆廢、望有地方責者急注意焉、

穢物 有碍衛生

【盤山】本邑對於清潔之要向不講求、以致街外各胡同、穢物載途、値此春融凍解之時、不惟行路不便、穢氣蒸騰、必致有碍衛生、風氣不開、竟至是乎、

匪首坐山落網

【盤山】有匪首報字坐山者在縣西十餘里山東家屯藏匿、已非一日、經警務局偵知、派隊前往、出其不意、將匪首坐山、並其妻妾二人、手槍一支、一併拿獲、交縣訊辦、人皆稱快云、

縣長歸來

【盤山】新任盤山縣長孫續長、於本月六日接印視事、因鑒於本邑之水匪患、民不聊生、故入境之初、遂進省向當局請示一切、現已回縣、想盤邑諸大問題、必有相當計畫矣、

警局長奉到委任

【盤山】本縣警務處長佟伯文、品行端方、久爲各界所贊許、近奉令改處爲局、經紳商各界仍保舉佟爲警務局長、現已奉到省政府委任、一則上峯倚畀與情、一則盤山警政得資熟手、佟君其勉之、

新預算 自三月一日起

【昌圖】教育處案准財務處函開、略謂本年一二兩月份各機關經費均照本年一月至六月底之預算支付在案、現以政費支絀、各機關兼有裁併、改組者原編預算不適用、業由繳處參酌情形、將各機關新編預算彙編完竣、除分行外相應抄同新預算、函請查照、自三月一日起實行爲荷、該處當於二十二日、轉飭各校、一體知照云、

羅視查員返省

【長嶺】省財廳派羅視查員東雨、於三月七日來嶺、已誌前報、該員將稅局積收一成軍費、及指印許可證、私收國稅、一律查出、且代該局發還營業許可證款項、每張吉洋壹元、官帖抬吊、計發吉洋數拾元、取有攤床花名結押、該員鐵面無私、洵爲罕見、嶺城商民、有口皆碑、該員於十六返省復命云、

劉視查員來嶺

【長嶺】吉省警處、派劉視查員恩晉、於三月十九日來嶺、下榻於福厚湧、聞係負視查防務、及指導長嶺乾安兩縣警團、防守城防之任務、該員頗富軍事知識、不辭勞瘁、連日偕同金公安局長、視查城垣、防守工事、以金佈置有方、甚爲合法、不日即赴乾安視查防務、似此熱心、不可多得、政府得人、嶺邑幸福云、

神皋雜俎

黑格爾與現代（程衡）

一、黑格爾復興與新黑格爾主義

自黑格爾沒後。到去年冬已經過了百年。隨着去年的百年紀念祭。普遍到全世界的哲學界中的呼聲有了兩種。一種是『黑格爾復興』。一種是現在之所謂『新黑格爾主義』。但此處所說之新黑格爾主義並非近數年來黑格爾的新研究者所組成的固定的學派。其意義只不過是對于從來的歷史上的黑格爾研究若所說的。我於此想斷然將現今的新的黑格爾研究者置入新黑格爾主義範圍中。爲的是與舊來的黑格爾主義好區別。此等學者的代表者首先要舉出的即格羅克納狄爾泰。克若納兒哈兒特曼。馬兒克等。然而所謂黑格爾復興。到底念有如何重大的意義？但有如何的必然性？新黑格爾主義者對于黑格爾解釋與從來有多大的距離？世界的哲學的思惟因黑格爾的影響要向那方移動？黑格爾哲學自身尚有若何的問題？黑格爾與現今哲學究竟在那一點上發生了內面的結合和糾紛？這一羣的問題。對于我們比較黑格爾的叙述更形重要。因此。所以黑格爾國際聯盟。黑格爾研究之勃興。黑格爾紀念爲一切的新的哲學界的作業。其意絕不止於歷史上的哲人紀念。也不是作幾篇應酬紀念論文所可了事的。

黑格爾哲學的抬頭含有種種的必然性。黑格爾研究成了現今哲學上的中心問題。有必至之勢。但關于此非先理解了現代哲學者的根本思想。對于黑格爾理解其路程尚遠。由此。我在此所要指明的即黑格爾復興之方面及其問題層的諸面。黑格爾紀念亦絕非歷史上的復興。乃俱有無限生命的問題的復興。超時間的意義深刻的哲學上的事業。僅就歷史上的哲學的體系嘖嘖繁言不能盡黑格爾研究之責任。因爲黑格爾問題的廣（早已超過了此等舊黑格爾主義。黑格爾復興乃是基於現代切迫的要求所發生的。我們所應關心的却在黑格爾爲學自身的是非爭論。反在此種哲學上的新要求及其移動的方向。此種要求自然非是到了現今黑格爾研究的結束。所要注意的這是黑格爾研究的初發點。黑格爾哲學的生命使孕於此等問題羣中。意大利的克洛采（Croce）之所謂黑格爾哲學中有生的有死的。其生死運命的決定和批判。絕不容任意置啄。關于黑格爾的諸多問題唯獨與現代相關。其近側的解決始是可能的。

二、復興的必然性

前世紀七十年代以來。即康德沒半世紀發生了一度康德復興的運動。到去年黑格爾沒後百年又發生了黑格爾復興的運動。這也是歷史上的奇異的運動。原來自黑格爾沒後。其學徒間立刻就發生了學派的分裂。此種分裂的痕跡經了百年。到了現今仍然還存在着。不過其間僅有了程度上的差異而已。這就是當時專注意體系上的有神與要從方法上及容觀的精神開拓黑格爾的左派的分裂。（未完）

清史邦交志原稿自序（海珊）

清史邦交志。錫章承乏史館之所輯也。媿非良史之才。謬膺草創之任。開廿四史先例。廣百二國寶書。深懼綆短之汲深。不無望洋而興歎。故當編輯之始。即存難愼之心。以爲青鳥西至。龍伯東通。從古未聞。於今爲烈。自非志瀛寰之略。翻海國之圖。無由知彼國之源流。洞重洋之形勢。此則來王來享。儼然踰越王會之模。須知自西自東。未可舜文夷人自解。文明以野蠻相待。則易起遺言。鼾睡在臥榻之旁。則殊失防衛。當履冰至。物腐蟲生。彼已之間。載記宜審此其一也。又以王靈不赫。海水群飛。或跳東鰈之波。或梗西攀之道。當此詰戎表海。持使折衝。我昧于伐交伐謀之方。誦詩徒聞。覺國日蹙。自門之役。淀園之變。香港臺灣之割。越南朝鮮之亡。凡茲大事。具在舊編。脫非叙述簡明。紀載翔實。必至秋毫明而輿薪昧。星宿摭而羲娥遺。詳所不當詳。略所不當略。奚以備一朝之掌故。資國之輶軒。此又其二也。錫章識拘一孔。學昧三長。又恐外情之不諳。重譯之易隔。爰是旁搜遠紹。博訪周咨。內而外交檔案。瀏會同理藩之編。外而星使筆記。極四牡皇華之選。以及私家著述。名臣政書。如王氏彥威之詳務始末。蔚爲大觀。李文忠張文襄之外部函稿。得之實驗。徵引略備。抉擇綦嚴。輯成質之新城王晉卿先生。陳思定敬禮之文。東里潤裨諶之草。筆削允當。繁簡得宜。蓋至是文實事核。差有可觀。記繁志寡。或免貽誚。彌綸首尾。勒成一代。亦庶幾可告無罪矣。乃清史發刊之始。刻期成書。刊例過當。有失予編輯本意者。因思書名糾謬。古或有與續其人。史號倒篡。今安得同閉再世。原書具在。真面尚存。敢計彼此之是非。一任春秋之知罪。因將原稿另刊。質諸當世大雅君子。幸見正焉。清史館協修蓋錫章。

野趣

答諸君的信（張子靜）

長嶺福慶源孟召棠君。濱江萬發源田香忱君。信托交易所顧維新君。呼蘭天合號張守信君。綏化福發銀號張玉華君。本埠不敢具名君。

諸位先生的來函。我是一一的敬讀。諸君愛我之深。只好望雲感謝。謬獎之處。使我慚愧之餘。實不敢當。至於鄙人因爲受了專制商號。十數年的苛待。早就立下誓願。倘能一步得地。必要廢舊從新。決乎不能再蹈覆轍。所以近年對於專制商號不良意思。屢屢的研究。現下固然談不到什麼建設。可是吾敢承認。較比一般舊式商號的政策。完全兩個途境。

但看『不敢具名』君。函中所訴。痛苦的情形。令人萬分感歎。他信中說（照其原函一字未改）『我在鐵工廠當一個小工人。雖有薪金。一早天還未亮就起來。黑夜十二點才睡。一天打幾次。罵幾次。我們掌櫃的。看了街上盛京時報。看見先生專制商號意思。他很交吾。對待我們甚好的。信至先生趕急再登報。說說才好。』

他的詞句說得。雖然不甚明白。我們測度情形。他的所受痛苦。似已達了極點。看起來輿論和宣傳的效力。可日利益社會良多。

更有『顧維新』君。函中有云『由盛京報見閣下。改革專制商號的稿件。余予讀之。愈快爲分。照閣下毅力及見解。許不致落於泡影。可是如今『紙上談兵』和『言與行違』的人。多而又多。希望閣下務要去此劣點。實際能以作到。則予之伏伏盼而切禱的』

願君良言的指導。披誠的囑命。實使鄙人萬分欽佩而又感激的。可是改革商店。一時談何容易。前日我也曾在盛京報上『專制商號的由來』的題目中。道其難能的意思。想閱者諸同志。必然均在洞鑒之中。吾人欲想改革新的途境。非由經過此等痛苦的人。不能容易達到。

謹將鄙人近幾年。所組織的成績。撿其重要的錄在下面。以供閱者諸同志之研究。

一　待遇

除了薪金階級大小分別外。類如飲食起居坐臥。均取平等待遇。辦公時間。以早九點起至午後四點止。起居時間。早以六點晚以九點。在辦公及安眠時間。規矩極嚴。無故不准擅離職守。亦不准假及他務。

二　服制

經理及各部股長。均着藍色制服。職員及練習生。均着青色制服。每人胸前配帶鐵牌一個。上綮標以階級及服務的職責。

三　運動娛樂

本號後院設有足球網球運動場。兩傍並設。俱樂部。閱報室。內有台球合其他遊戲物品。在下班時間。任人遂便遊戲。不分什麼經理股長。均取與民同樂的主義。

四　考程

三日一小考。一星期一大考。小考者股長爲主。大考者經理爲主。十天演說一次。在演說時間。不分身份大小。遂使發表意見。擇其善者從之。其不善者改之。

五　分數增薪

課程以。人格。品性。道德。知識。文才。爲題目。以分數多寡爲增薪之定準。

以上數端。我是早經實行。希望一般專制及舊式商號。你們要仔細看一看。如照此等商行法。對於公的方面。私的方面。可有什麼障碍的地方呀。何必准得施展地獄式的木能呢。拿着活潑潑有爲的青年。硬要造成傀儡式的形像。腐敗不化『死有餘辜』的罪惡。你們不怕『遺臭萬年』的嗎。

『張玉華』。您示討本號新劇劇本。茲已付郵寄上一冊。未請照領吧。

三〇一二三。長春志同來

一讀者來函

羅蘇先生道鑒。以前拜寄苦悶情形。蒙格外指示。敬領誨教。茅塞頓開。但恨鄙人懦弱。家境貧微。處此逆境。無術自解。若云離異。我豈甘願。然迫於不得不出此耳。果再願惜一切。則將來兩誤之憾。姑置勿論。即今言之。險我或瘋或狂。逼我或自殺其他慘劇。當勢難免也。故我甘願。及早犧牲一切解決之。決不待將來受盡苦悶。且復遭之法繩而後方決也。但我志固如斯。而力又殊難遂。若稟家長則云『咳！逆事』或云『孽大』。如此之解決策而已。我又奈何耶。前蒙先生詳盡賜教。鄙人愧感實殷。昔報關心人道。開闢摩登專閈。能使鬱困地獄之少年。得有重見青天之機會。殊足令有人心者之欽仰德感於無已矣。昨復有錦縣政府內任長秀君。於茲辭道德的摩登部。慨嘆鄙事而論之。我捧讀後。不甚感任君之盛德。且鄙又不盡之心寒耳。我本病魔青年。學識淺陋。豈知法律係何用哉。但每平民有冤。伸訴法院。求之公判。是我方悟法律者。乃公理之保障也。保障公理者。乃法律是也。若我之終身痛苦。自既懦弱無以解。而必伸冤於法律。則法律又以不合條件擲棄之。不能照准。而聽之死於寃閟。自認天命。豈云公理歟。任君復謂『除僥倖者外無閑滿解決可斷言之』之讜。真苦悶死我矣。查鄙人家既寒微。身又懦弱。財力不足。而勢力尤談不及。若斯可僥倖之有哉。但我明知必死。亦決不惜一死。而甘度苦悶也。鄙人爲顧名譽道德。謀兩性之人生幸福。想有。『兩全辦法』。『若果爲之比或一僥倖而獲圓滿矣。』該抽見已蒙摩登部披露。（但法律待我應何如耶。並此奈難達一時。又以何能成條件可償志歟。吾心悲痛。致請

大主筆及　任君諸大仁台。有以切確教我拯我。以於衽席之上。我想諸君明達法律。愛人以德。亦決不吝金玉耳。　專誠靜待

惠　順祝

榮安

舊俗壓迫的苦悶者再拜

金陵七日詩（滄白）

七年不見南中地。新綠重看意惘然。爲問北游何所憶。風霾辜苦自年年。

嶺上閒雲偶出山。山中長自惜清泉。故人幾輩差如昨。忍話洪濤浪拍天。

傳鷄偶憶倚公驕。夕照隔車更出城。驛洛驚深今意舊。幸逢鄰幸話平生。

片言許復緊輿亡。別泉蔣叢來一堂。何所閱來何所去。稽生名語費思量。

廣和紀食（千威）

小乙曹婆食品佳。東京舊肆記招牌。且收興午新亭淚。來訪春明軟紅街。青眼即今餘老輩。白頭漸覺到吾儕。市朝人物與興廢。雖得清尊勝友偕。

已過兩夜買燈時。舊雨招邀與我期。海國星槎歸及早。津門蟾屐去應遲。子餘身世天猶醉。如此江山酒不辭。倘許月泉尋社約。健兒百戰盡能詩。

酒肉賓朋（遼源李棣臣）

鈴……鈴……鈴一陣電話鈴聲響後。驚醒在一個很美麗的臥室裏沉睡的知心。他急忙站起。跑到電話收發音處。便拿着耳機說。那？『巨升飯店』『誰呀』『輔芝』『大哥嗎』『是的。知心弟呀。今天我有個朋友。請他吃飯。特請你替兒招代。……招代……吧』『知心…好……』『請你快來吧。』知心纔放下耳機。轉身便令人取來一盆淨面水。洗洗臉。更好了衣裳。代上眼鏡。拿着手杖。滿面代着喜色。急忙走出大門。馬車『那去你老』。『巨升飯店』。『二角吧』。好。車夫拿起鞭子。叮噹……。叮噹……。衝着。角代價的終點駛去。

？。當他到了巨升飯店門前。開付了車錢。步進食堂。他那視線早已注射在輔芝身上。但輔芝身旁。坐着一個面皮黃白身軀廋小的商人。好像是談着得意事。互想仰面哈哈的在笑着。

在知心走到他坐位以前。輔芝便同着同坐的人。慌忙離了坐位說。來啦。是的。今天我抱歉的多啦。因有旧事。當慢點時間尚望原量才好。不容氣……。不容氣。心弟呀。我與你引見引見。他便指着那人說。這是某行經理。張向春君。然後。又指着知心對着向春說。這是鄙知心弟。早先在省作過好事。現在在家納福呢。因家中範圍很大。又應有同胞弟兄。助理家務。所以脫離不開。在容歲將事退了。

但知心。品性極好啦。向春便說。久仰久仰。我早有心趨前問候。因我們雙方都沒有俗暇。歉甚歉甚。幸喜今承輔哥介紹。得與台面。真我三生之幸啊。『彼此彼此』。他兩交換名片後。向春又說。今天我又得一知己了。嘀眞的說。咱三個人從今以後。就是唯一的好友了。說完各按次序歸坐。酒飲已到。推盃換盞。飲個不休。

他們三人。滿面都發現一種紅暈。那種說笑聲。幾乎抬起屋蓋。但他們將酒飲的是有十二分了。撤去酒飯。向春。要開付飯費。輔芝。知心。再三不允。向春又說。今天我與知心老弟初此相逢。倩同意合。太已痛快啦。這樣微末的飯費。無論如何。總得我開付的。咱弟兄作爲見面酒。如此暗嘩好久。結果仍是知心付給了。

酒飯費開付完後。向春是個臉熱的人。總覺着水相逢。就這樣的招接。有些不忍。以何補報呢。他沉了一會說。二位老弟。今天我要請你倆到金蠶書寓。開開心。消消悶。好不。便可以『三人取了同意』。便向金盞書寓作成半天。然後。輔芝又請向春。知心。上崚峰樓沐浴一同。後他們離分離捨的握了握手。各各紛紛散去。

從此以後。他們三人。便有此個交換條件的事。不是今天輔芝請向春吃酒。明天就是知心酒容。他們稱爲際。更爲親密而濃厚。在交友途上。他們竟成了請肉賓朋了。（完）

再談改革商店

意見（十八）（孟召棠）

（二十）

『高級掌櫃的們』。『主建議事項』。爲最高行政的表率。『主建議事項』。命令中級掌櫃的。有『管理與服務權』。有『支配可政權』。『經御全體人員權』。『享有大權』。吃上飯『衣華服』。『費用浩繁』。『拜謁官府』。『芒無事事』。有一番理人員』的特徵。『組織法律』。爲三五天一次。臨需之時。『盾自非常嚴重』。『獨裁成風』。『不可侵犯』。令人一見生畏。負是『威風凜凜』。『全體敬畏』。『不愧『堂堂老板』。所爲『言出法隨』。誠非虛語也。其辭也。『來客來水有事役』。『各種煩瑣便受用』。『來賓非官即府』。『不是打麻雀消遣』。『便是吐霧噴雲』。揮金若土。花用自由。既無忌憚。又無限制。其動也。『高車駿馬』。『火車。電車。汽車』。所費均由公給。無怪人人羨慕。可爲優美之缺』。『中級掌櫃的』。『主贊成事項』。其『管理事項』。較『高級爲多』。但無『自主之權』。其行事較高爲次。其飲食較低級爲優。於必要時得『代理高級職務』。『低級掌櫃的』。『主奉行事項』。其權但爲各部份主任。『表率職員辦事』。『其飲食照夥計高一等』。『職員主實行事項』。『各部份事務』。『全賴彼辦理』。『供負管理調育練習生責任的』。『商中執行業務被雇用最多』。『最可憐待如奴隸』。『飲食如猪狗』。『薪水不及勞工』。『實與囚犯無差』。

『練習生爲』學實資的』。『待遇與』員一樣』。『薪水不及勞工』。『但有一件商規』。『不許書開坐着』。『永久的站立罷了』。夫役則不足道。其『商店史』容納發表。

（一九三二。三月十六日長嶺福慶源）

火之跳舞（張纖純）

▲田漢作。三幕社會劇。

有許多作品。因形式的新奇而成功。也有許多作品。却因爲內容充實。而得了不可搖動的地位。前者大都是產生於一種秩序穩定的社會裡。使人於服務之暇。不變不慮地用若干靜的態度去鑑賞。在功利方面說。雖無若何效用。然於陶情養性上。却有着獨特的功能。後者是發生於一種社會轉變的過程中。因而便成了傳達某種使命的東西。在功利上雖是占有超越的地位。可是於自身的藝術方面。却又微乎其微。因之。一篇好的作品。不僅是偏向於某一方面。形式的或內容的。而是要有着顧各方的力量。火之跳舞。雖不是俱有上述之典型的作品。然而在貧困的中國戲劇作物中。却是有牠獨到的特色而當放在水平線以上者。在下邊先將該劇的梗略述一下。然後再來談到其它作之各方面去。

第一幕。一個窮苦的工人家裡。病了的小孩臥在床上。工人妻同鄰婦談着他們困苦的情形。因爲在過去工人病了幾個月。而致欠下了四個月的房租。鄰婦走後。收房租的人來了。便向工人妻在憤怒之下。以謁戲的手段。批了他幾個耳光。於是他便強迫着非卽可。這時候工人從外面回來了。然而沒有租錢。爲了收租人要將病兒的被子取走。雙方卽因口角而衝突起來。毆打着到了灶門旁邊。將壁燈撞落於地下。這座茅屋遂引起了一場大火。

第二幕　在一家富麗的客廳中由露台可以看見外邊的景色。全家的男女及友朋都陶醉在漫曼的談論中。片刻聽着聲鏡的響聲由露台上看見遠處的火光起來。可是大家並不驚恐反而可爲不常這種景緻。有所謂詩也者。便譜了一闋『火之跳舞』歌。同時放開了音樂。大家爲看慶祝這種罕見的壯觀起見。便一對對地跳起舞來。一刻之後。電話鈴聲響了。馳帶來的消息。是火已延燒至這家主人的工廠。廠主聽見這樣消息。便忽忙地坐汽車走了。然而剩下的人。却仍是不住的跳着。好像若無其事的樣子。

第三幕　大火發生後的第一日火已熄了。許多工人在殘垣斷壁的火場上。看着一張告示因爲廠主懷疑是奸人放火。所以出了賞格要拘捕奸人。工人們正在談論着這樁事情的當兒。廠主家裡——二幕中的人物——的人們便乘了汽車來這裡參觀。一片瓦礫之所觸起的情感。除了詩人追慕着他所愛的工廠少女外。大部分祇感到了不能忍耐的嫌惡。於是便又相借而去。少頃。有一個偵探上來。隨後是工人的妻子來找尋工人。但因工人不在這裡所以又忽忽去了。工人們仍舊在這裡。有些人羨慕着如何能得到這筆巨大的賞格。這時第一幕的工人上來了。他一隻手臂已爲昨日所毆傷。他向工友們述着昨晚同收租人衝突的情形。既而念到這筆巨大的賞格。可以爲窮苦的工友們修座房子住。於是就想自認爲放火者。但另一工人說要想償大衆的利益。須要打整個的更徹底主張。不想偵控竟懷疑到工人是放火者。便走上前去想將他帶走。他正要爭辯時。收租人却從牆後跳出堅決地證實他是放火的兇犯。工人怒。和收租的毆打起來。但因爲那隻傷臂。却終被打敗而屈服。於他們的刑具之下。工人將收租人收租時情形告諸工友。衆怒欲毆收租人。偵探乃誣衆人爲同黨。嗚俏招其同夥。這時雖又有了幾個她和她的孩子。向偵探們求着情。偵探反而將她是子毆打起來。因此惹動工人激怒。使掙脫了刑具。同着衆工及將偵探打倒。（未完）

曾國藩贈妓妙聯（達摩庵）

（一）曾文正公國藩昔年代人贈妓女春燕聯云。未免有情。憶酒綠燈紅。此日竟同春去也。似曾相識。悵梁空泥落。幾時重見燕歸來。

（二）文正督克復金陵時。知兵燹之餘。遊娼無幾。訪知有大姑者。色藝雙絕。因擬一聯。假他人名以贈之。挪亦風雅之一端也。聯云。

大抵浮生若夢。

姑從此處消魂。

（三）金陵阜燕胡聯云。

莫輕他北地胭脂。看畫舫初來。江南兒女生顏色。

儘堪受六朝金粉。只青山無恙。春時桃李又芳菲。

潛水醫壇

談淋症（續）（姚紀彬）

▲並答天民君

淋病。患得日久。就變成慢性。頑固不治。至身關節發生轉性炎症。失去自由運動的能力。假使侵犯神經。則發生多種性神經炎及脊炎髓。

隨淋菌最容易侵犯的尿道。也就是精液排出的要路。淋病厲害的時候。攝護腺。射精管被波及。那精液的裡。當然混有淋菌的雜質。淋病是否遺傳有性。醫家尚未研究明白。可是精虫一路受了淋菌的毒性。他生活力當然要減退。假使淋菌傳染到睾丸和精囊。往往發生種種精虫的病變。這是男性淋病影響到生育上的情形。

女性的淋病。最初被傳染的地點。大多也是尿道。女性尿道。比男性的短小。所以極易侵到膀胱。惹起膀胱炎。波及陰唇腫脹。而陰戶粘膜的傳染性也敏銳。分泌帶黃綠色的濃性液體。其餘各種合併症的發現。和男性同。女性生殖的範圍。比較男性廣汎。子宮輸卵管。卵巢等處。多受淋菌沾染。卵子的生活。難免不影響。精虫和卵子相結合。往經過淋菌[illegible]佈的道路不可。所以生育不免要受障碍。這是女性淋病。影響生育上的情形。生產的時候。胎兒經過產道菌產道。假使小孩在產後即刻淋病膿眼。他的母親或父親即有淋病的嫌疑了。

治療。一。內服『米脊藍雞丸』。分利小水洗滌尿道。殺菌止淋。二。外用『鉦綸銀及鉛醋鉦』合劑。洗射尿道能殺尿道潛伏之菌。尤當清心節慾。以重衛生。

致王拂塵君

▲治偏墜之方（錦伯平）

拂塵君鑒。頃閱摩登欄閣下患偏墜求治療之方。鄙不揣謭陋。致一驗方。新鮮核服用。按該病中醫謂之類疝治用。益智仁。烏藥。淮膝。橘核。各三錢。鹽面以綠乳。香沒藥各二錢。韭子一錢。水煎服。服藥期間。忌房事及生冷食物。

慈母的愛（苗永青）

三月的天氣。那天花的惡魔。又落在我的身上。母親拚命的撫育　逃命似的求醫。但是我毫不理會她。而不住拚命的喻叫。那時我最愛吃點涼物。她聽醫生說生痘要忌食涼物。她向我幾〃勸告。我呢更起勁的索要些凉食物。母親只在說。『唉少吃吧呵不多了……』

不知流多少母親的熱淚。才滌盡天花的惡魔。

毫不客氣的光陰。轉眼催母親到五十二歲的時光了。或者因我多病的關係。她那臉上手上的骨頭。越見肥大起來。每日朝上必咳嗽一陣。瘦小的面孔。漸由黃色而變成灰白了。在那年的臘月。她竟走進病魔的身旁。但仍然撫慰我。時常的說『我不久要好了！孩呀！』同時幾番扎掙。終使熱淚直落心靈深處。我那不可捉摸幼稚的感情。也覺得有不可節止的悲痛。不知覺的哭了。

老母的病更重了。每日只是昏迷的沉睡。幾乎一粒也不進口。竟於此月的下旬。與世長辭了。最後她那已失作用的眼越發瞪大。手不住的搖舞。口中不斷的說『小心凍着。唔！不冷……啊……唉！』

唉！慈母！我親愛的慈母呀我將拋開一切去死在你的坟旁。

你的生命力消在我的身上。

哦！恕我吧！恕你這梟般的兒郎。

唉！母親！我辜負的慈母啊！……

長生秘訣　不老捷徑

◎最近發現　長生不老術

◎贈送一萬冊每人一冊爲限

▲求長生不老者！必須注意
▲求身強體壯者！尤須注意
▲欲享人事快樂幸福者必備
▲欲免天時災害苦惱者可觀

此術乃最近所發現爲人類長生不老最精詳之妙術內容玄微神秘奧理宏繁凡人身體構造各部組織如何可能健壽長生不老如何必招疾病災害是已陷愁城者應以何法解救未罹災患者須用何術預防屠將遂出一一備載關於健康長生之道無不詳述無遺全書印刷美緻精裝一厚冊今爲供獻欲求長生者易尋健徑而得不老之秘術起見謹奉送一萬冊凡本埠自取者每人一冊現洋一角外埠來函索閱者須付中華郵票一角即以一冊奉上稍示限制以免濫事覆贈數無多捷足先得是幸

贈送處奉天城內中街北普克德藥行

南滿洲衛生研究所化驗証明無毒有效

德國新到　美興賓

買一盒送一盒

○補腎壯陽　○功效非常　○遺精滑精　○包保所傷
○治腎陽痿　○服之最良　○腰痠腿痛　○第一靈丹

美興賓定價現大洋每盒二元

經理處　大連西岡街六番地　康德記源棧

奉天中街路北普克德藥業商行

分銷處　旅順同和堂　大連華泰藥房　公主嶺三合公　金州仙芝堂　營口東德記　四平街天德泰　鐵嶺志成　長春永泰鴻　安東兄弟藥房　東益增遠　天德堂　德泰祥　各大藥房均有出售

恭頌駐通遼　羽山司令官除暴安良之德政

我通遼地當邊徼民性剽悍魚龍相混匪徒滋事焚燒搶掠雞犬不寧幸蒙羽山司令官保育爲懷痌瘝在抱執鋭披堅痛剿絹旗所至盜匪殲俾通邑人民出水火登袵席此稍有心肝者無不感五內我司令官大度恢宏不矜不伐凡有利於民者不力實現減賦稅以釋民艱革弊端以符新政斯時蒙雙方對我邑時生誤會我司令官愛民之心甚切應付對方者此刻邑官民倚狹界限以之而觸除地方秩序因之而整飭吾邑民衆之由下先生以任爲之其用心之苦造福之宏有非楮墨所能形容具民扶之猶恐指導不得其人隱閭民意委精明持重藹然可觀出以鎮靜遂化干戈爲玉帛矣當此新國初成民智幼稚尤賴指導員人隨司民牧黍列紳衿沐斯德澤誠歡誠忭用誌鉻端藉鳴謝悃

通遼縣縣長　韋雲卿
通遼財務局局長　李文衡
通遼農務局局長　高玉琛
通遼縣商務會會長　韓占一
通遼縣民團部副總　李才佐
通遼縣警務局局長　馬希駟
通遼縣教育局局長　盛春溥
通遼縣商工局局長　蕭長安　謹頌
通遼縣農務會會長　高玉環
自治委員會委員　居文楷

聲明與西安電燈公司脫離關係

西安電燈公司係民國七年間經魏君仲芳等所創辦乃因規模宏大耗款頗鉅延至十九年春幾有不能支持之勢經齊縣長維持由官銀號商借巨款邀請敝人爲名譽董事臨電燈公司全部兌與趙瑞宸等接辦並推選敝人出負担保義務遂趙瑞宸等接辦至今營業未見發展於二十一年三月十一日會集地方官申商民各界公同議決仍將該公司兌與原創辦人魏仲芳等接回經理以資熟手至前經敝人担保之責除由新接辦人將負担坐落壽山泉源游燒鍋房地物品抵還外其餘債務仍歸魏仲芳等担負陸續償還不得推脫敝人除西安電燈公司既解除担保之責被選任名譽董事亦應同時辭退嗣後西安電燈公司如何改組經營有否與否對於敝人毫不相涉自應完全脫離關係用特登報聲明以便公閱

魏化南　啓

遺失聲明作廢

鄙人譚永盛於舊歷正月廿五日由長春來奉午後一句鐘至站將黃布包遺於車上內裝有小洋錫及同具等但有譚永盛領名地照股票在內此物品即落於中外人之手亦即廢棄特登報端懸賞懇請拾者寄還該地照股票坐落名目開於後有遼陽灣河堡六畝地照一張阿城縣車站地皮照一張及阿城電燈廠股票一張一面地照一張等　仁人君子拾得請函寄奉天鼓樓南瑞興長代轉　人謝禮現洋一百元儲銀以待決不食言特此聲明

德國淋濁斷根特效聖藥

梅濁尅星

六小時奏效 一星期斷根

全世界名醫公認的唯一淋濁特效藥
專治一切手術注射不克奏效的重症
功效靈速準確遠勝一般普通淋濁藥
現在全世界上還沒有這樣進步的製劑

一奏效神速：成分高貴。效驗神速。富有利尿。鎮痛。殺菌。消毒。收斂。防腐等特效。一經服下。尿道之刺痛。立即消除。分泌之膿汁。漸見減稀。種種痛苦。均無形消滅矣。

二藥力顯著：服藥六小時後。小便即變藍色。此種藍色。完全由於藥力奏其清尿殺菌之效用。與市上各藥之利用色素者絕不相同。若用顯微鏡檢視小便。即可見無數已死之淋濁菌存於其間也。

三照常工作：藥性純正和平。服之毫無副作用。絕對不致發生障害胃腸。刺戟腎臟等弊。且病愈後能照常生育。絕無妨碍。

四永遠斷根：殺菌力特大。為任何藥物所不及。即多年不治纏綿無效之老白濁。服之無不藥到病除。病愈後永遠斷根不發。

五手續簡捷：無手術注射之痛苦與麻煩。而功效之靈速則過之。

▲▲每盒二元五角 函購寄費加一
▲▲梅濁尅星實驗說明書函索即寄

上海白克路六五六號 柯爾登洋行 獨家經理

奉天十一緯路第七十三號 哈爾濱道外正陽四道街口 柯爾登洋行

全世界各埠各大藥房均有出售

瑞有氏黑色補丸

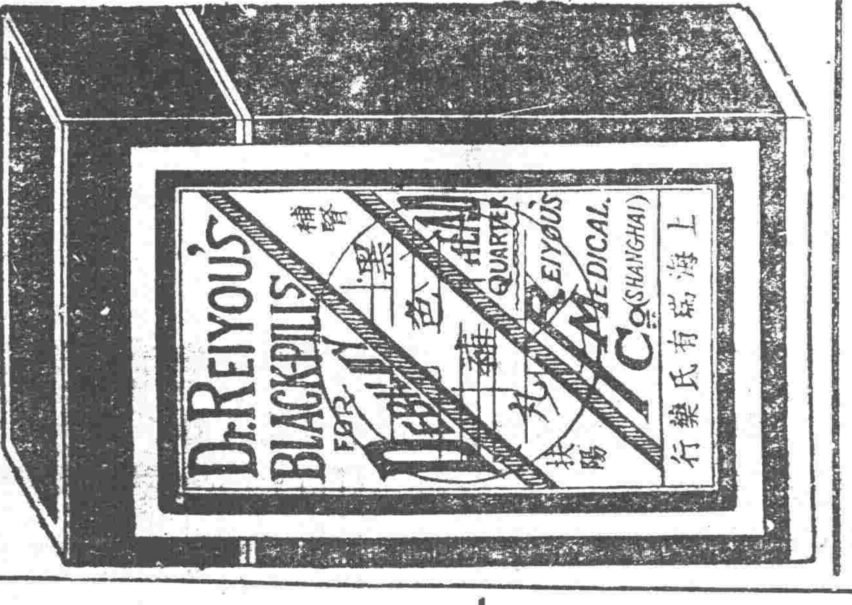

黑色補丸聖藥係、瑞有氏大醫生研究有年、經驗宏富所含各藥效力偉大而性不猛、生精補血而體不燥、強筋壯骨固本扶陽使男女生殖器力增加對於腎病可稱全球無二之補劑也、發行以來經中國政府化驗註册、特許專賣又、經中美英日國醫學士證明各大醫學博士醫院均皆贊賞、認為補腎之聖藥扶陽之良方也（主治）男女貧血五癆七傷氣虛咳嗽先天不足、後天虧損、房勞過度、少年破身太早手淫過度、見色滑精、夜夢遺精、腎虧潮濕、常出涼汗、精冷精清、子嗣艱難、自汗盜汗陰莖短小、陽萎不舉、舉而不堅、堅而不久、房事早洩、腰腿痠疼、形容枯瘦、小便夜多、年久的白濁、或婦女之白帶及年久不受孕、凡由腎虧發生各症、服之非常有效、強精固腎如無病常服體質強壯、精神充足、永保無腎虧陽萎之慮以免早老貧血體衰之患如患腎虛陽萎之人、早服一日黑色補丸則早得一日全愈矣、此藥性質和平、功效甚速、四秀服之合宜、毫無流弊、效力偉大百發百中、服一盒有一盒之效力服一打有一打之功能、患病購服一試、方知言不謬也、

定價每打三十元每盒三元

外埠函購皆可郵寄 各埠大藥房凡經售西藥者均有代售倘無處購買將款匯至分行購買立郵不悞萬無舛錯

總行上海英租界福州路八十二號瑞有氏藥行
分行哈爾濱道外正陽街西頭 瑞有氏藥行
接導十一緯路南頭汽車站

瑞有氏藥行啟

美味 滋養 葡萄酒

赤玉牌葡萄酒

赤玉決非精力之一時的刺戟藥係改造体質的眞為强精飲料蓋疲勞或倦怠時祇此一杯充分恢復矣

六

○○本號啟事○○

發售 撫順各煤 煙台各煤 本溪湖各煤

格外價廉 分量充足 品質優良 發送迅速

奉天西塔後

滿鐵指定各種煤炭販賣店 恒順號 電話二〇二七番

測量器械、繪圖用紙

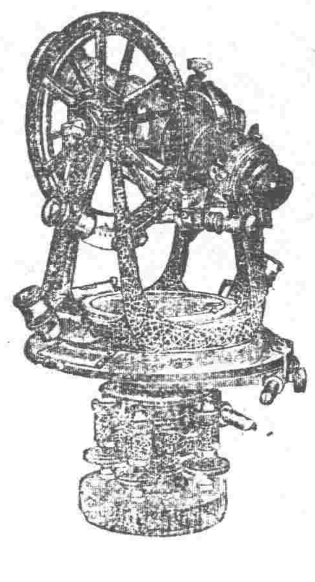

奉天春日町一
內田洋行奉天支店
電話四六七八番

大連機械製作所

製品…鐵道車輛、鐵道路線附屬品及信號裝置◇鋼橋鐵桁、鋼骨鐵屋、油容器、鍋爐類、

株式會社 本店 大連市沙河口臺山町
支店並分工廠 奉天西塔大街三町目（電話二一〇三番）

目要 汽鑵、汽機、煙突、各種機械類設計製造据付、鑛鐵、鑄鋼並、眞鍮鑄物、酸素瓦斯、

內務部衛生試驗所化驗立案 海關驗放各埠通行無阻

天然清補丸

（一）有白面白丸鴉片嗎啡針等嗜好者服之立見奇效小瘾三盒大瘾六盒斷淨隨減負責身爽多食無痛苦無效原盒退款

（二）凡有瘾人多因煙毒作祟全身欠爽及大便乾燥不思飲食夜睡不安不能早起以至清氣不昇濁氣不降氣血不能流通面帶煙容久之發生一切疾病如服此丸立見奇效如不信請先試用

（三）無瘾人服之可以清補身體寬胸順氣利大便加飲食即小兒心煩纏人化服十丸病亦立愈有服過此丸者定知言之不謬

每盒二百〇七粒。大洋一元。半打五元五。一打十元。郵費一盒至一打二角。郵票足收不扣均備詳細說明書函索即寄。

清金保肺丸 每盒廿付現大洋一元試用包每服八五分多年咳嗽痰喘一盒全愈新得外不感此藥與衆不同

新方退雲散 每盒洋一元二角

咳嗽服二三付即愈 三不壞均可療治輕者一瓶重者二三瓶全愈

外治痢疾一粒丹 等不論火蒙氣蒙要臨何疾其

人藥一粒納於臍中上貼膏藥一張。快則一刻。慢則半點鐘止。妙不可言。大人用大粒五角。小兒用小粒三角。十歲至十六歲用中粒四角。

天津東省黃緯路 閻氏製藥所 志雲翔

總批發

駐遼經理處 城內鼓樓南 哈爾濱道外正陽街西頭 營口大平康里

江省南大街二合永 新民大街裕泰公 長春西四馬路泰和藥店

發行 奉天鼓樓南順成 遼陽大街四平街 平康里 吉林河南街 長春

強健身體以止咳嗽

「鄙患腦部疼痛為時頗久初殊不以為意不料營養漸耗損虧漸甚遂患咳嗽咯血痰中帶紅呼吸艱難胸部不爽等症曾服各種補劑咳藥未見大効乃從友勸試服韋廉士紅色補丸諸症漸痊繼續服用効更大著自是百病全消康強恢復臨事不倦足見斯丸眞名不虛傳也韋廉士紅色補丸各藥房均有出售或直向上海江西路四五一號韋廉士醫生藥局函購

韋廉士醫生紅色補丸

愈彼痰咳咯血

凡肺經衰弱患咳嗽咯血或痰中帶血有發生肺癆之危險者對於王君幼甫之消息務宜加以考慮取為恢復健康之指導焉王君係北平著名攝影師寓崇文門外下四條册五號其來書云

愛好美術圖書者之福音

敝局壬申五彩月份牌開始奉送

請得一幀 諸君欲得精美絕倫之月份牌請速寄藍圓牌兩個來換遲恐告罄（如要清導丸嬰孩自己藥片如意膏樣品亦可掉換不取分文）該藍圓牌可從韋廉士紅色補丸瓶裝兩端取下

君患凍瘡乎

如意膏治療斯疾奏効神速

冷氣侵人寒風撲面每易釀成皮膚紅腫皆際爆折或手足凍傷防治之法莫妙於搽用如意膏因此膏滋潤清涼為療膚之聖藥 福州陽岐鄉陳君錫璐「鄙人頻年輒患凍瘡甚劇敷塗各藥均無大効前承友見惠如意膏一匣塗抹之下即見爽然去腐生新消除痛癢今已完全告愈矣」君若常備如意膏于家中則割破燙傷跌損瘡疾以及一切皮病均可無憂矣 價目每一瓶大洋一元五角每六瓶大洋八元郵力在內 遠東總發行上海江西路四五一號韋廉士藥局 各埠藥房均有代售

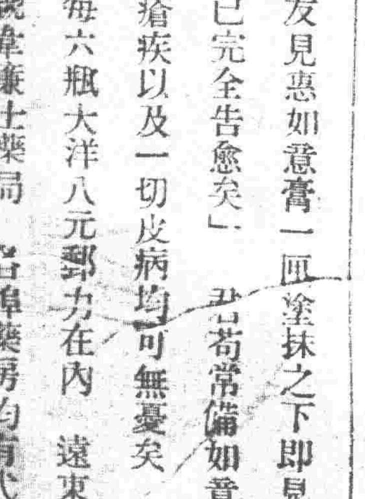

雙美人牌面粉

眞正化粧美
絢爛奪目
此面粉可為徹底的化粧美
最進步白粉

双美人香皂本店謹製